



SV reduz uso de alimentos ultraprocessados em 98%

O Governo Federal mudou recentemente a regra para a merenda escolar nas escolas públicas brasileiras, reduzindo de 20% para 15% o limite de ultraprocessados permitidos nas refeições. Entretanto, a Prefeitura de São Vicente, por meio da Secretaria de Educação (Seduc), foi além e, já no final de 2021, eliminou 98% do uso de ultraprocessados na merenda escolar, uma medida que tem trazido inúmeros benefícios para os alunos da rede municipal. **Página 5.**



ZELADORIA

Ação da Prefeitura retira 378 toneladas de resíduos das ruas

— Página 2

DIVERSÃO

Fonte das Crianças tem novo horário em São Vicente



— Página 2

S. Vicente fortalece prática esportiva e abre 80 vagas para aulas gratuitas de hidromar

— Página 6

COMÉRCIO

São Vicente reduz tempo para abertura de empresas para menos de 24 horas

— Página 5

SAÚDE

Prefeitura abre inscrições para 4º Mutirão de Implanon de SV

— Página 5





ZELADORIA

Ação da Prefeitura retira 378 toneladas de resíduos das ruas

Serviço foi realizado no último sábado no Humaitá e Parque Continental

No último sábado (8), ocorreu mais um mutirão de limpeza organizado pela Subprefeitura da Área Continental (SUPAC) e a Secretaria de Serviços Públicos (SESP), no qual foram retiradas cerca de 378 toneladas de entulho entre o Humaitá e o Parque Continental. Diversos tipos de materiais orgânicos, recicláveis e não recicláveis foram removidos em 27 viagens realizadas ao longo do dia.

Mesmo com as ati-

vidades recorrentes da SUPAC e SESP para a despoluição de determinadas regiões onde o acúmulo de lixo compromete a qualidade de vida da população, vale ressaltar que a conservação dos espaços públicos é responsabilidade tanto do poder público quanto da população que utiliza o local.

O descarte irregular de materiais sólidos em recursos hídricos, como canais e córregos, pode acarretar diversos prejuízos ao entorno. A contaminação se manifesta de várias maneiras, desde a polui-

ção visual até alterações químicas e biológicas na água. Locais com esse tipo de acúmulo, durante períodos de chuva, dificultam o curso das águas, provocando enchentes e alagamentos, que eventualmente podem gerar tragédias.

Mais do que apenas um problema de poluição visual, o descarte irregular em vias públicas causa transtornos à mobilidade, mau cheiro e proliferação de vetores de doenças, podendo resultar em danos à saúde dos moradores e ao meio ambiente.

DESCARTE CORRETO

Para realizar o descarte corretamente, recomenda-se, primeiramente, a separação entre os recicláveis (plástico, metal, vidro e papel) e os não recicláveis (fraldas, fraldas, travesseiros etc.). Após essa separação, deve-se procurar um centro de reciclagem ou Ecoponto para os materiais reutilizáveis e, no caso de pequenas quantidades de não reutilizáveis, aguardar a coleta domiciliar. Para resíduos de grande volume, recomenda-se utilizar o serviço da prefeitura denominado Cata-treco.



CATA-TRECO

Mediante agendamento prévio, o serviço do Cata-treco realiza gratuitamente a retirada em domicílio e o descarte correto de materiais como móveis velhos e eletrodomésticos. Para entulhos de construção civil, a prefeitura recolhe até 1m³ (metro cúbico).

Os contatos para solicitação são:
Área Insular: (13) 3461-1096 e 3461-1105
WhatsApp Área Insular: (13) 97423-4472
Área Continental: (13) 3566-6013
E-mail: catatreco.saovicente@gmail.com

EXPEDIENTE

Jornal Vicentino



Fundador: Ricardo Gonçalves Rocha (Rochinha)
(15/02/1984 - 30/03/2005)

Propriedade da Editora
Jornal Vicentino LTDA
CNPJ 52.885.910/0001-00 - Ins. Mun. 22438/13 - Ins. Est. 657.057.832110

Neide Veiga Rocha
Diretora-Presidente

Thadeu Gomes Aguiar
Jornalista responsável
(jornalismo on line)
MTb 49-024

Telefone (13) 99200-4395 (whatsapp)
E-mail: jornalvicentino@yahoo.com.br

Os artigos assinados são de responsabilidade de seus autores e não representam necessariamente o ponto de vista da Editora, podendo até mesmo ser contrário.

Fonte das Crianças tem novo horário de funcionamento

Após funcionar em tempo estendido durante o período de férias escolares em janeiro, a Fonte das Crianças (Praça Tom Jobim - Orla do Gonzaguinha) volta ao horário normal. Desde segunda-feira (10), a atração está disponível nos seguintes horários: Segunda, quarta, sexta,- das 18 às 20h; Sábado e do-



mingo - das 10h às 12h, das 14h às 16h e das 18h às 20h

Para que as famílias e a criançada tenham momentos inesquecíveis com segurança, o local conta sempre com a presença da Guarda Civil Municipal.

Situado na Praça Tom Jobim - Praia do Gonzaguinha, o equipamento inaugurado

em junho de 2024 tornou-se um dos polos de entretenimento para a família em São Vicente. Com luzes e jatos d'água, a maior fonte interativa da Baixada Santista trouxe mais magia à Orla do Gonzaguinha, um dos principais patrimônios turísticos da região e cartão postal da Primeira Cidade do Brasil.



REFERÊNCIAS NAS MERENDAS

SV reduz uso de alimentos ultraprocessados em 98%

Rede municipal cumpre desde 2021 metas do governo federal estipuladas para 2026, com alimentação saudável aos 38 mil estudantes

O Governo Federal mudou recentemente a regra para a merenda escolar nas escolas públicas brasileiras, reduzindo de 20% para 15% o limite de ultraprocessados permitidos nas refeições. Entretanto, a Prefeitura de São Vicente, por meio da Secretaria de Educação (Seduc), foi além e, já no final de 2021, eliminou 98% do uso de ultraprocessados na merenda escolar, uma medida que tem trazido inúmeros benefícios para os alunos da rede municipal.

Os alimentos ultraprocessados passam por várias etapas de fabricação e contêm uma grande quantidade de ingredientes artificiais. São ricos em gorduras, açúcares e sódio, mas pobres em vitaminas e minerais essenciais para o

crescimento saudável. Estudos apontam que o consumo excessivo desses alimentos está associado a mais de 32 doenças em crianças.

Preocupada com os efeitos negativos no desenvolvimento infantil, a Seduc reuniu grandes nutricionistas para selecionar uma alimentação adequada e balanceada para os alunos da rede municipal.

PLANEJAMENTO

A nutricionista Erika Pimentel Cardoso ressalta o cuidado no preparo das refeições. “Cada refeição é cuidadosamente planejada para atender às necessidades nutricionais dos alunos. Além da tradicional combinação de arroz e feijão, garantimos a presença de legumes, verduras, saladas e frutas. Todo o preparo dos legumes e das carnes é feito de for-



ma artesanal, resultando em pratos nutritivos e saborosos”.

A melhora na alimentação refletiu diretamente no desempenho dos estudantes, de acordo com a diretora de alimentação escolar, Naiana Talita Alves. Ela ressalta que

a boa nutrição tem muito mais disposta durante as aulas”. Preparada com muito amor e carinho pelas cozinheiras, a alimentação escolar saudável e balanceada promove hábitos mais equilibrados para crianças e contribui para o desenvolvimento da

saúde e o bem-estar.

As alunas Rebeca Aquino Maria e Maia Cavalcante Tavares, 4 anos cada, da Unidade Educacional (UE) Vila Jóquei, compartilharam suas experiências com a merenda escolar. “Gosto quando a sobremesa é maçã, porque é minha fruta favorita”, comenta Rebeca. “Eu gosto do purê de batata e da salada normal, com alface e tomate”, afirma Maia.

Essas iniciativas reforçam o compromisso da gestão municipal em garantir não apenas a segurança alimentar, mas, também, a saúde integral dos alunos da rede pública de São Vicente.

A rede municipal oferta para as creches, cinco refeições diárias; para as AMEIs, são quatro; já as escolas regulares possuem uma refeição diária.





EXAMES DE ALTA TECNOLOGIA

SV ganha Centro especializado em endoscopia e colonoscopia

Clínica especializada Endosoni, localizada no Centro, oferece aos pacientes tecnologia de ponta e equipe qualificada e experiente

Quem mora em São Vicente não precisa mais recorrer às cidades vizinhas para realizar exames de alta qualidade de endoscopia e colonoscopia. Acaba de ser inaugurada na Cidade uma clínica especializada, a Endosoni, que oferece tecnologia de ponta e equipe qualificada e experiente para atender a população.

A Clínica Endosoni fica localizada na Rua Benjamin Constant, 61, conjunto 1111, no Centro. O centro médico oferece instalações moder-

nas e acolhedoras, projetadas para garantir o conforto e a segurança dos pacientes.

As salas de exame são equipadas com tecnologia de última geração, garantindo precisão dos diagnósticos e a tranquilidade dos procedimentos. A equipe é formada por especialistas em gastroenterologia e endoscopia, com anos de experiência e dedicação ao bem estar dos pacientes. São os doutores Maurício Ferreira Carvalho, Leonardo Correa Silva e Italo de Anchieta Bertolaccini, todos

membros titulares da Sociedade Brasileira de Endoscopia Digestiva, e Fernando Simoes de Sena, Endoscopista e Coloproctologista.

A clínica oferece uma gama de serviços, incluindo: endoscopia digestiva alta, colonoscopia, retossigmoidoscopia, Biópsias Endoscópicas e Colonoscópicas, Polipectomias Endoscópicas, Mucosectomias Endoscópicas e Passagem de Balão Intragástrico.

No local, os profissionais firmam compromisso do serviço de alta qualidade com

foco no bem estar, conforto e segurança dos pacientes, destacando-se pelo atendimento personalizado e humanizado e buscando estabelecer uma relação de confiança entre o médico e o paciente.

O horário de atendimento da Clínica Endosoni é de segunda a sexta-feira, das 8h às 17h. Os telefones para contato são (13) 99120-0376 e 3469-5191. No espaço, são atendidos os convênios: Unimed, Santa Saúde, Amor Saúde, Adcon, Sulamerica e Caixa de Pecúlio de SV.



ONDE FICA?

Rua Benjamin Constant, 61, conjunto 1111, no Centro de São Vicente

FUNCIONAMENTO

Segunda a sexta-feira, das 8h às 17h.

CONTATOS

Os telefones para contato são (13) 99120-0376 e (13) 3469-5191. O site é www.endosoni.com.br

CONVÊNIOS

Unimed, Santa Saúde, Amor Saúde, Adcon, Sulamerica e Caixa de Pecúlio de São Vicente.

Salas equipadas garantem segurança



Espaço oferece conforto e atendimento humanizado





COMÉRCIO

Tempo para abertura de empresa reduz de três dias para menos de 24h

Iniciativa integra estratégias de desburocratização em prol do empreendedorismo

Nos últimos meses, São Vicente tem observado um 'boom' no crescimento de empregos em diversos ramos. Muito disso se dá pelo fomento ao empreendedorismo adotado pelo Município. Uma das estratégias que indicam esse avanço é a redução de tempo para abertura de uma empresa na Cidade. Em 2020, por exemplo, o período registrado era de três dias e quatro horas; em 2024, o proces-

so durou menos de 24h. Os dados são fornecidos por um balanço da Rede Nacional para a Simplificação do Registro e da Legalização de Empresas e Negócios.

A estratégia acompanha outras diversas iniciativas de fomento ao empreendedorismo, como demais políticas de desburocratização garantidas por melhorias na legislação e a implementação do programa 'São Vicen-

te de Cara Nova' - iniciativa que visa valorizar as belezas naturais e características urbanísticas do eixo centropraia, atraindo, consequentemente, mais investimentos para a região.

Destacando as medidas de incentivo e otimização para abertura de novas empresas, o secretário de Comércio, Indústria e Negócios Portuários, Guilherme Guzzi, faz um saldo desses avanços. "No setor de comér-

cio, automatizamos a viabilidade locacional de uma empresa. Antes eram quase 18 horas, agora é instantânea. Além disso, mapeamos e redesenhamos o fluxo da secretaria, otimizando o nosso trabalho. Também digitalizamos todos os nossos processos, acelerando os trabalhos da Secretaria. Seguimos trabalhando em busca do melhor para que o empreendedor esteja interessado em investir em São Vicente".



COMO ABRIR UMA EMPRESA EM SÃO VICENTE?

Basta reunir a documentação necessária, registrar a empresa na Junta Comercial do Estado de São Paulo (Jucesp), providenciar o CNPJ na Receita Federal, solicitar a inscrição estadual na Secretaria da Fazenda de São Paulo - se for uma empre-

sa de comércio -, solicitar a inscrição municipal na Prefeitura - se for um negócio de prestação de serviços -, emitir junto à Administração o Alvará de Funcionamento e fazer o cadastro no INSS.

O processo de abertura de empresas pode ser

feito online, pelo portal da Redesim-SP. Os documentos necessários podem incluir: Contrato Social, Certidão do CREA/CAU/CFT de Registro de Pessoa Jurídica, Comprovante de pagamento da anuidade do CREA/CAU/CFT, Comprovante de re-

colhimento do ISS, Cartão CNPJ. Ainda: Taxas devidas com comprovantes de pagamento, Requerimento de Empresário Individual, Documentos pessoais, como RG, CPF, Título de Eleitor e Certificado de Reservista e Ficha de Cadastro Nacional

Prefeitura abre inscrições para 4º Mutirão de Implanon de São Vicente

Inserção do método contraceptivo mais eficaz, roda de conversa e aula sobre a importância da prevenção contra a gravidez. Esses serão alguns dos temas abordados no 4º Mutirão do Implanon, realizado para adolescentes de 15 a 17 anos, das áreas Insular e Continental da Cidade.

Para receber o benefício, a adolescente deve morar em São Vicente e estudar em uma escola pública da Cidade, além de preencher o formulário através do link: <https://x.gd/dubpX>

Conforme o cadastramento, a equipe da Diretoria de Saúde da Mulher entrará em contato para informar o local, data e agendar a inserção. As inscrições estão abertas até 22 de fevereiro, contemplan-

do os 100 primeiros cadastros para cada região do Município, totalizando 200 meninas atendidas.

No dia da inserção do contraceptivo, as adolescentes participarão, também, de aula explicativa, roda de conversa e oficina sobre métodos anticoncepcionais e importância da prevenção não só à gravidez, mas, também, de infecções sexualmente transmissíveis.

Vale lembrar que já existe um protocolo na Cidade que disponibiliza o contraceptivo para um público específico. São adolescentes de 15 a 19 anos que já tiveram filho; profissionais do sexo, usuárias de drogas; moradoras de rua e portadoras do HIV.

GRAVIDEZ NA

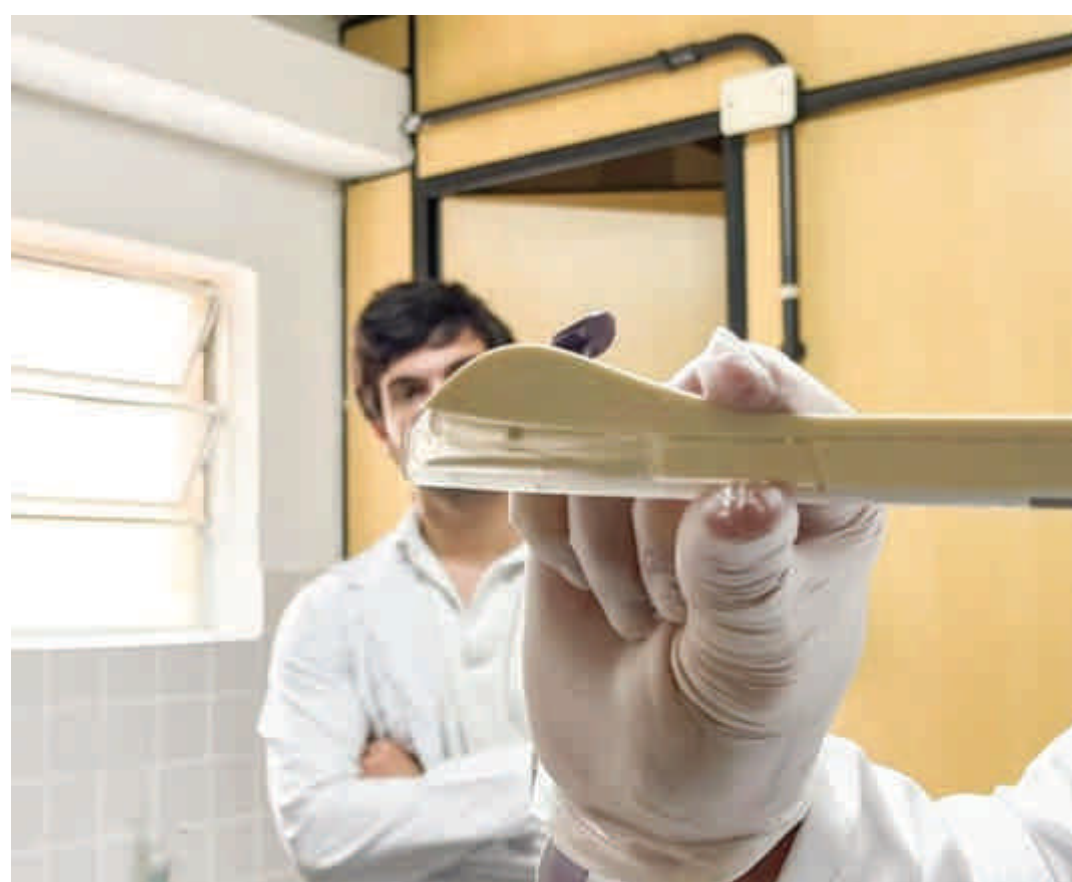

ADOLESCÊNCIA

Segundo o Ministério da Saúde (MS), no Brasil, um a cada sete bebês é filho de mãe adolescente. A gestação não planejada na adolescência pode ocorrer em virtude da falta de conhecimento da adolescente sobre

sua saúde, sobre as consequências na sua vida, bem como o acesso limitado aos métodos contraceptivos eficazes. Dos casos de gravidez na adolescência, 66% são não intencionais, o que significa que a cada dez adolescentes

que engravidam, sete alegam ter sido "sem querer".

IMPLANON

O método anticoncepcional é considerado um dos mecanismos mais eficazes de contracepção da atualidade, isso porque é de ação prolongada

(três anos), e sua eficácia ultrapassa os 99% durante este período. Depois de ser inserido no corpo da mulher, o implanon libera um hormônio sintético chamado etonogestrel (derivado da progesterona). A substância é absorvida na corrente sanguínea e age para bloquear a ovulação e deixar o muco cervical mais espesso.

Além de ser altamente eficaz, o método é reversível e tem ação prolongada, permitindo que a fertilidade volte ao normal após a remoção. O mutirão, viabilizado por meio de uma parceria com a deputada estadual Solange Freitas, busca ampliar o acesso a esse método contraceptivo para adolescentes da cidade.

ESPORTE

SV fortalece prática esportiva e abre 80 vagas para aulas gratuitas de hidromar

Inscrições devem ser feitas na Escola de Surf do Itararé, local de realização das aulas

A Prefeitura de São Vicente, por meio da Secretaria de Esportes e Lazer (Sespor), retomou as aulas gratuitas de hidromar, uma atividade que combina a prática de exercícios físicos e o contato direto com o mar. Ao todo, são disponibilizadas 80 vagas gratuitas para quem deseja participar dessa experiência revigorante, que melhora o condicionamento físico e proporciona bem-estar e lazer.

As aulas serão realizadas na Escola de Surf do Município (Av. Ayrton Senna), na Praia do Itararé, nas proximidades do Parque da Juventude. As matrículas estão abertas para toda a comunidade, e acontecem nesta quinta-feira (13), em dois pe-



ríodos, até às 17h.

Já as novas matrículas serão abertas na sexta-feira (14), com atendimento das 8h às 12h e das 14h às 17h, até o preenchimento total das vagas. Após o esgotamen-

to das vagas, haverá abertura da fila de espera.

O secretário, David Riesco, ressaltou a importância da retomada das aulas da modalidade e seus benefícios. “São Vicente tem a orla

mais bonita da Baixada Santista. Poder oferecer uma modalidade como o hidromar nessa orla é maravilhoso. As aulas, além de promover a qualidade de vida e o bem-estar,aju-

dam no convívio social entre os alunos. Elas também contribuem na reabilitação de alunos que sofreram AVCs ou acidentes, e ajuda a combater o sedentarismo e comorbidades”.

Aulas de Hidromar - A aula de hidromar é uma atividade física semelhante à hidroginástica, mas adaptada para a água salgada. Ela combina exercícios aeróbicos, alongamentos e fortalecimento muscular, aproveitando a resistência natural da água para proporcionar um treino de baixo impacto.

Geralmente, o hidromar é indicado para pessoas de todas as idades, especialmente para quem busca melhorar a circulação, a mobilidade e o condicionamento físico sem sobrecarregar as articulações. A prática também promove bem-estar, já que o contato com o mar e a natureza tem efeitos relaxantes e revigorantes.

Campanha entre Circo e Fundo Social de São Vicente resulta na doação de alimentos a mais de 600 famílias

A alegria e a solidariedade deram as mãos em São Vicente. Em uma parceria entre o 'Abracadabra - Um Circo Musical', da Reder Circus, e a Prefeitura, por meio do Fundo Social de Solidariedade (FSS), o espetáculo que encantou o público também fez a diferença na vida de centenas de famílias. Graças ao ingresso solidário — iniciativa que oferecia desconto mediante à doação de 1 kg de alimento —, mais de 8 toneladas de mantimentos foram arrecadadas, provando que a arte pode ir muito além do entretenimento: pode transformar vidas.

A distribuição foi cuidadosamente organizada pelo Fundo Social, garantindo que os alimentos chegassem rapidamente às mãos de quem mais precisa. No total, 20 instituições foram contempladas,

sendo que 17 enviaram representantes para a retirada dos mantimentos, enquanto outras três receberam as doações diretamente do Fundo. Entre as beneficiadas estão organizações como a APAE, o Lar de Amparo ao Idoso e a Associação Gerando Amor, que realizam trabalhos essenciais junto às comunidades vicentinas.

Para Dedé Santana, ícone da comédia brasileira e parte do elenco do circo, essa iniciativa reforça o verdadeiro papel da arte na sociedade. “Quando a gente consegue transformar um espetáculo em ação solidária, ajudando tantas famílias, tudo se torna mais do que um show – vira um espetáculo da vida real”, destacou.

Tio Paulo, artista do elenco e morador da Baixada Santista, também celebrou o



impacto da iniciativa. “A gente sabe que o entretenimento traz alegria, mas, poder contribuir com algo tão essencial como a alimentação para tantas famílias, é uma emoção sem igual”.

A presidente do Fundo Social, Thayná Amado, ressaltou a importância desse movimento para a Cidade. “Já temos um trabalho estruturado de auxílio às famílias carentes, mas uma ar-

recadação desse porte exigiu uma grande força-tarefa. É gratificante ver que, quando unimos cultura e solidariedade, conseguimos alcançar ainda mais pessoas”.

O projeto se tor-

nou um marco na cidade, mostrando que a verdadeira magia do circo acontece tanto no picadeiro quanto fora dele, levando esperança, alimento e alegria para quem mais precisa.

SANTOS

Quebra-Mar: escultura terá espelho d'água e parque ganhará melhorias

As intervenções na quadra de malha, na torre de jurados de surfe e na escultura de Tomie Ohtake serão concluídas até o final de abril

As obras de melhorias no Novo Quebra-Mar (Parque Roberto Mário Santini), no José Menino, seguem a todo vapor. As intervenções na quadra de malha, na torre de jurados de surfe e na escultura de Tomie Ohtake serão concluídas até o final de abril.

Um dos principais cartões-postais de Santos, a escultura de Tomie Ohtake ganhará espelho d'água em seu entorno. A estrutura aquática de 100 m² promoverá nova identidade visual ao espaço, além de proteger o monumento de atos de vandalismo. No local também será aplicada a continuidade do piso em mosaico português.

Cerca de 40% concluída, a obra na quadra de malha contemplará a instalação de telhado e gradil. A intervenção visa fomentar a prática do esporte, inclusive em dias chuvosos, além de promover mais segu-



rança aos praticantes.

Já a torre de jurados de surfe será completamente revitalizada. O

espaço receberá serviços de pintura, bem como reparos nos sistemas elétrico e hidrá-

ulico. A parte interna ganhará mobiliário, com a instalação de bancadas em concreto

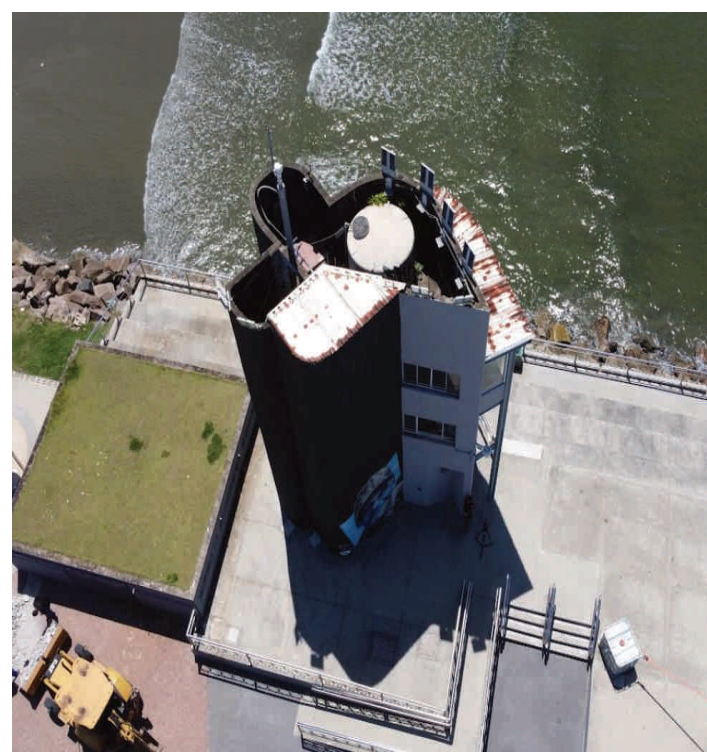

para os avaliadores.

As intervenções são realizadas por equipes da Prefeitura Regional da

Zona da Orla e Intermediária (ZOI), unidade da Secretaria das Prefeituras Regionais (Sepref).

Bike Santos terá novos valores a partir do próximo dia 1º de março



O Programa Bike Santos terá atualização da tarifa a partir de 1º de março. O valor do passe diário (válido por 24h) para o uso compartilhado das bicicletas será de R\$ 7,31. A última alteração havia ocorrido em novembro de 2023. Os planos de adesão, que podem ser adquiridos por cartão de crédito, terão os seguintes valores: anual, R\$ 10,96/mês (validade de 12 meses); semestral, R\$ 12,18/mês (validade de seis meses)

e mensal, R\$ 14,62. De acordo com a norma contratual, o ajuste nos valores teve como base a variação do Índice Nacional de Preços ao Consumidor Amplo (IPCA/IBGE), no período de outubro de 2023 a setembro de 2024 (4,42%). A publicação oficial da Companhia de Engenharia de Tráfego (CET-Santos), gestora do programa, sobre a atualização da tarifa está no Diário Oficial de Santos desta quinta.

NORMAS

Ao se cadastrar no programa pelo aplicativo Bike Santos (disponível para iPhone e Android) o ciclista já faz a opção para a compra do passe. Conforme o regulamento, o usuário pode fazer viagens de até 45 minutos, sendo obrigatório intervalo de 15 minutos entre uma e outra. O horário para retirada das bicicletas em uma das 43 estações (39 com modelo para adultos e quatro com veículos para o público infantil) distri-

buídas pela Cidade é das 6h às 23h. Já a devolução pode ser feita 24h por dia. O Bike Santos é operado pela empresa Serttel e conta com a parceria da Unimed Santos e do Sicoob Unimais Metropolitana.

VALORES VIGENTES

Os valores em vigor atualmente no serviço são: passe diário R\$ 7,00; mensal, R\$ 14,00; semestral R\$ 11,67/mês (válido por 6 meses) e anual, R\$ 10,50/mês (válido por 12 meses).

LIGAÇÃO SECA

SP autoriza modelagem final do Túnel Imeroso Santos-Guarujá

O Governo do Estado de São Paulo autorizou, nesta segunda-feira (10), durante reunião do Conselho do Programa de Parcerias de Investimentos do Estado de São Paulo (PPI-SP), a modelagem final do Túnel Imeroso Santos-Guarujá.

A reunião contou com a presença do Governador Tarcísio de Freitas; do secretário de Parcerias em Investimentos, Rafael Benini; do secretário-chefe da Casa Civil, Arthur Lima; do secretário da Fazenda, Samuel Kinoshita; da procuradora-geral do Estado, Inês Coimbra; e da secretária de Meio Ambiente, Infraestrutura e Logística, Natália Resende.

O projeto, qualificado no Programa de Parcerias de Investimentos do Estado de São Paulo (PPI-SP) e integrado ao Programa de Aceleração do Crescimento (PAC), está estimado em R\$ 6



bilhões e teve a modelagem final aprovada durante a reunião. O custo será compartilhado entre o Governo de São Paulo, o Governo Federal e o setor privado. A construção deve gerar cerca de 9 mil empregos diretos e indiretos.

Com projeto executivo elaborado pelo Governo de São Paulo, o túnel atende a uma de-

manda histórica da população da Baixada Santista e reduzirá significativamente o tempo de deslocamento entre os dois municípios. Atualmente, mais de 21 mil veículos fazem a travessia diariamente por meio de catraias e balsas, além de 7,7 mil ciclistas e 7,6 mil pedestres.

A estrutura total será de 1,5 km, sendo 870 metros submersos. O túnel contará com três faixas de rolamento por sentido, sendo uma delas para a passagem do Veículo Leve sobre Trilhos (VLT). Também haverá acesso exclusivo para pedestres e ciclistas.

Programa de Parcerias de Investimentos

O PPI-SP é uma iniciativa do Governo do Estado que visa ampliar as oportunidades de investimento, emprego, desenvolvimento socioeconômico, tecnológico, ambiental e industrial em São Paulo.

Com foco nas áreas de Rodovias, Mobilidade, Social e Água/Energia, o PPI-

SP está realizando o maior e mais completo programa de investimentos com a iniciativa privada da história de São Paulo, beneficiando a população paulista e impulsionando o crescimento econômico regional. Ao todo, já são 29 projetos qualificados e uma carteira de mais de R\$ 494 bilhões..

Projeto de lei planeja isentar autistas de multas por perturbação do sossego em condomínios

Em breve, pessoas com Transtorno do Espectro Autista (TEA) que vivem em prédios e condomínios podem ter mais um direito garantido. Isso porque tramita, na Câmara dos Deputados, um projeto de lei que isenta esse público de multas por perturbação do sossego. A proposição, cujo número é 5576/23, já foi aprovada na Comissão de Desenvolvimento Urbano e, agora, segue para outros dois colegiados antes de ir a plenário.

O documento, de autoria do parlamentar Cleber Verde (MDB-MA), altera a Lei 12.764/12, que instituiu



a política de proteção dos direitos de indivíduos com TEA. A atualização tem como objetivo evitar punições por “comportamentos antissociais”, como gritos e agitações, que, segundo o parlamentar, “são, muitas vezes, as

únicas maneiras de que essas pessoas dispõem para lidar com as crises”.

O administrador de condomínios Vinícius Parisi comentou o projeto de lei e se mostrou favorável à possível norma.

“O projeto traz um avanço significativo na humanização da convivência em condomínios ao reconhecer as particularidades das pessoas com autismo. Muitas vezes, manifestações sonoras são a única forma de expres-

são dessas pessoas, e adequar às características e necessidades desse contingente. “A adaptação dos condomínios ao Projeto de Lei 5576/23 exige conscientização dos moradores, revisão do regimento interno e capacitação da administração. O desafio é equilibrar o direito ao sossego com a inclusão das pessoas com TEA. Para isso, é fundamental investir em campanhas educativas, mediação de conflitos e ajustes nas regras condominiais. Com essas medidas, os condomínios atenderão à legislação e promoverão um ambiente mais acolhedor e humano.”

Ele também afirmou que, independentemente de a proposta virar lei, os condomínios precisam começar a se

ESTAÇÃO VERÃO SHOW

Glória Groove, Luan Pereira e Veigh encerram festival de música em PG

A temporada de verão está chegando ao fim em Praia Grande, mas ainda tem muitas atividades para acontecer ao longo da última semana do Estação Verão Praia e do Estação Verão Show. Com entrada gratuita, as seis arenas, cinco delas espalhadas pela faixa de areia dos bairros da cidade e uma ativação na Praça Nossa Senhora de Fátima (Caiçara), terminam sua programação neste domingo (16).

Neste sábado Glória Groove e os cantores Luan Pereira e Veigh fecharão o evento com muita música boa. Os ingressos estão à venda no site www.estacaoveraopg.com.br, no Palácio das Artes (Av. Pres. Costa e Silva, nº 1600 – Boqueirão, de segunda a sábado, das 12h30 às



19h30) e em outros pontos descritos no próprio site. Já o Estação Verão Praia seguirá com suas atividades de dança durante o dia e apresentações dos artistas locais nas arenas,

de quarta a domingo, com entrada gratuita.

O secretário de Cultura e Turismo de Praia Grande, Mauricio Petiz, destaca a importância desses eventos na temporada de verão da Ci-

dade, com público de mais de 300 mil pessoas em 2025. “Os eventos de verão têm o objetivo de ofertar espaços de lazer diversificados para moradores e turistas.

Com os eventos musicais, contemplamos todos os tipos de público, tanto com grandes artistas nacionais quanto com artistas locais. Além das atividades durante o dia, nas arenas

acontecem aulas de dança, competições esportivas e muito mais. Fica nosso convite para que as pessoas possam curtir este último final de semana de atividades”, afirmou.

Exposição leva mais de 50 modelos de carros antigos ao Centro Histórico de Santos



Para os apaixonados por automóveis clássicos, a Praça Mauá (Centro Histórico)

será palco de uma grande exposição de carros antigos neste sábado (15), das 9h às 15h. O evento, promovido pelo Clube de Automóveis Antigos de Santos (CAAS), reunirá mais de 50 veículos em perfeito estado de conservação, proporcionando uma verdadeira via-

gem no tempo.

Entre os modelos em exposição, estarão clássicos icônicos como Chevrolet Impala, Ford 1929, Mustang, Camaro, Mercedes, Opala, Karmann Ghia e Fusca, além de outras raridades produzidas até meados do século passado.

A exposição faz parte do encontro mensal do CAAS, fundado em 23 de março de 1996. O Clube reúne proprietários e admiradores de ve-

ículos antigos e de coleção na Baixada Santista, promovendo encontros para preservar a memória e a história do automobilismo.

CAAS

O Clube de Automóveis Antigos de Santos é uma entidade cultural e recreativa, sem fins lucrativos, com o objetivo de congregar o maior número de proprietários e admiradores de veículos antigos e de coleção na Baixada Santista.

Sesc Santos recebe peça teatral infantil ‘Dito e Feito’

O Sesc Santos será palco do espetáculo infantil Dito e Feito, neste domingo, a partir das 17h:30. A peça fala sobre o mundo dos bebês. Os movimen-

tos, brincadeiras, percepções de mundo e primeiras descobertas dos bebês são ponto de partida para o espetáculo que retrata o lado cômico do comporta-

mento e desenvolvimento dos pequenos. Com Parlapatões.

Informações sobre ingressos no site <https://www.sescsp.org.br/programacao/dito-e-feito>



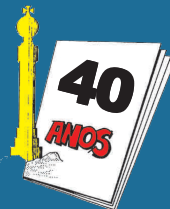

PEIXE

Santos se prepara para enfrentar o Água Santa neste domingo

O elenco do Santos iniciou nesta sexta-feira a preparação para o duelo contra o Água Santa, pela 10ª rodada do Paulistão. Os times se enfrentam neste domingo, às 20h30 (de Brasília), na Vila Belmiro.

Após a folga do elenco na última quinta-feira, os jogadores se reapresentaram na manhã desta sexta, no CT Rei Pelé. Os jogadores que iniciaram a partida contra o Corinthians realizaram um trabalho regenerativo na academia.

Já os demais atletas participaram de atividade no gramado. João Basso e Leo Godoy, que iniciaram o

clássico, treinaram normalmente com o restante do grupo por não terem sido substituídos, sem completar a minuta-gem necessária.

O técnico Pedro Caixinha comanda um treino técnico e tático. Ele ainda não pode contar com os atacantes Willian Bigode, Álvaro Barreal e Gabriel Veron, que estão em transição para o gramado com a preparação física.

Recém-contratado, o atacante Benjamín Rollheiser já está no CT Rei Pelé. No entanto, o jogador ainda realiza exames e, por isso, não trabalhou no campo.



Para a partida contra o Água Santa, o técnico Pedro Caixinha será obrigado a realizar uma mudança, já que o zagueiro Luan Peres está suspenso. Além dele, é possível que o treinador faça outras alterações. Existe a chance de JP Chermont ganhar uma nova oportunidade na lateral direita.

Um provável Santos é formado por: Gabriel Brazão; JP Chermont (Leo Godoy), João Basso (Gil), Zé Ivaldo e Escobar; Tomás Rincón, Diego Pituca e Neymar; Thaciano, Guilherme e Tiquinho Soares.



Peixe anuncia a contratação de Rollheiser até o fim de 2028

O Santos anunciou nesta quarta-feira a contratação do argentino Benjamín Rollheiser.

O meia-atacante foi contratado em definitivo junto ao Benfica, de Portugal, e assinou con-

trato com o Peixe válido até 31 de dezembro de 2028.

Rollheiser escolheu jogar pelo Peixe, cuja proposta foi superior à do Botafogo, com quem disputou até o

"último minuto" o jogador. O Santos vai pagar 11 milhões de euros (R\$ 65 milhões) por 85% dos direitos econômicos do jogador de 24 anos.

Foram três propos-

tas diferentes até que o Santos vencesse a concorrência do clube carioca, cuja oferta foi de 10 milhões de euros por 90% dos direitos econômicos de Rollheiser.

Palmeiras e São Paulo jogam clássico neste domingo

Palmeiras e São Paulo se enfrentam neste domingo (16), às 18h30 (de Brasília), no Allianz Parque, em São Paulo. O clássico válido pela décima rodada do Campeonato Paulista terá transmissão ao vivo da Record (TV aberta), da CazéTV (Youtube), do Nosso Futebol+ e do Zapping (streamings).

O Palmeiras atropelou o Inter de Limeira na última rodada por 3 a 0, mas ainda segue fora da zona de clas-



sificação, na terceira colocação do Grupo D, com 16 pontos. Paulinho, Felipe Anderson e Bruno Rodrigues são os únicos lesionados na equipe de Abel Ferreira.

O São Paulo, por sua vez, não venceu nos últimos jogos, mas está na liderança do Grupo C, com 15 pontos. Zubeldía não contará com Luiz Gustavo, Rodriguinho e Young,

que não estão 100% fisicamente.

PROVÁVEIS ESCALAÇÕES

Palmeiras: Weverton; Mayke, Murilo, Gustavo Gómez, Piquerez, Richard Rios, Emiliano Martinez (Anibal Moreno), Raphael Veiga, Mauricio, Facundo Torres e Estevão.

São Paulo: Rafael (Jandrei); Cédric Soares, Arboleda, Alan Franco, Enzo Díaz, Alisson, Pablo Maia, Oscar, Luciano, Lucas Moura e Calleri.

Corinthians deve escalar time reserva contra a Portuguesa

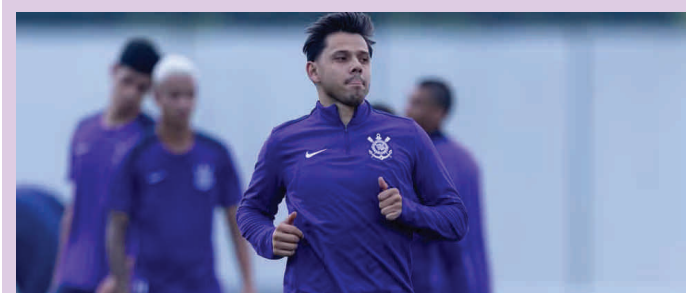

O Corinthians terá uma equipe reserva no jogo deste sábado, às 18h30 (de Brasília), contra a Portuguesa, na Arena Mercado Livre Pacaembu, em duelo válido pela 10ª rodada do Campeonato Paulista.

Assim, Ramón Díaz poupará a principal versão da equipe para o compromisso de quar-

ta-feira contra a UCV, na Venezuela, pela fase de classificação da Conmebol Libertadores.

Um possível Corinthians para o duelo tem Matheus Donelli; Léo Maná, Félix Torres, Cacá e Matheus Bidu; Ryan, Charles, Alex Santana e Igor Coronado; Talles Magno e Romero.